



คู่มือปฏิบัติงาน

กลุ่มส่งเสริมการจัดการศึกษา



นางสาวกนกพิชญ์ กองวงศ์

ตำแหน่งเจ้าพนักงานธุรการชำนาญงาน

สำนักงานเขตพื้นที่การศึกษาประถมศึกษาขอนแก่น เขต 1

สำนักงานคณะกรรมการศึกษาขั้นพื้นฐาน

สารบัญ

| เรื่อง | หน้า |
|---|------|
| ขอข่า/ภารกิจ | 1 |
| ■ งานส่งเสริมสนับสนุนระดมทรัพยากรเพื่อการศึกษา | |
| - งานให้กู้ยืมเพื่อการศึกษา (กยศ.) | 6 |
| ■ งานส่งเสริมการจัดการศึกษาสำหรับผู้พิการ ผู้ด้อยโอกาสและผู้มีความสามารถพิเศษ | |
| - การคัดเลือกนักเรียนและสถานศึกษาเพื่อรับรางวัลพระราชทานระดับการศึกษาขั้นพื้นฐาน | 10 |
| ■ งานส่งเสริมงานการแนะแนว สุขภาพอนามัย กีฬาและนันทนาการ ลูกเสือ เนตรนารี ยุวกาชาด ผู้บำเพ็ญประโยชน์ นักศึกษาวิชาทหาร ประชาธิปไตย วินัยนักเรียน การพิทักษ์สิทธิเด็ก และเยาวชน และงานกิจการนักเรียนอื่น | |
| - งานส่งเสริมสุขภาพอนามัย (โครงการอาหารกลางวันและอาหารเสริม(นม)โรงเรียน | 13 |
| ■ งานส่งเสริมแหล่งเรียนรู้ สิ่งแวดล้อมทางการศึกษา และภูมิปัญญาท้องถิ่น | |
| - ส่งเสริมการพัฒนาศักยภาพแหล่งเรียนรู้ สิ่งแวดล้อมทางการศึกษาและภูมิปัญญาท้องถิ่น ให้เหมาะสมต่อการพัฒนาคุณภาพการศึกษาและจัดทะเบียน | 24 |

ขอข่า/ภารกิจ

(ก) ส่งเสริมการจัดการศึกษาขั้นพื้นฐานในรูปแบบการศึกษาในระบบ การศึกษานอกระบบและการศึกษาตามอัธยาศัย

กระบวนการงาน

1. การจัดการศึกษาในระบบ

1) งานส่งเสริมให้มีการกำหนดวิธีการและแนวทางการดำเนินการจัดการศึกษาตั้งแต่ระดับการศึกษาปฐมวัย และการศึกษาขั้นพื้นฐานอย่างทั่วถึงและมีคุณภาพ

2) การจัดการศึกษาเด็กไร้สัญชาติ เด็กต่างชาติพันธุ์

3) การแก้ปัญหาเด็กตกหล่น เด็กกลุ่มเสี่ยง และเด็กออกกลางคัน

4) งานทะเบียนหลักฐานการศึกษา

- การจัดเก็บหลักฐานการศึกษา

- การยกเลิกหลักฐานการศึกษา

- การตรวจสอบวุฒิและการรับรองความรู้

- การซื้อแบบพิมพ์

2. การศึกษานอกระบบ

1) ส่งเสริมการจัดการศึกษานอกระบบให้เชื่อมโยงกับการจัดการศึกษาในระบบ และการศึกษาตามอัธยาศัย

- การให้การอนุญาตสำนักงาน กศน. จัดการศึกษาให้กับเด็กที่มีความจำเป็นไม่สามารถเรียนในระบบได้

2) ส่งเสริมการจัดการศึกษาทางเลือก

3. การจัดการศึกษาตามอัธยาศัย

- งานส่งเสริมให้สถานศึกษา หน่วยงานหรือสถาบันที่จัดการศึกษาร่วมวางแผนและกำหนดแนวทางในการสนับสนุนส่งเสริมการจัดการศึกษาตามอัธยาศัย

(ข) ส่งเสริมและสนับสนุนการจัดการศึกษาขั้นพื้นฐานของบุคคล ครอบครัว องค์กร ชุมชน องค์กรวิชาชีพ สถาบันศาสนา สถานประกอบการ และสถาบันสังคมอื่น

กระบวนการงาน

- งานส่งเสริม สนับสนุนการจัดการศึกษาขั้นพื้นฐานของบุคคล ครอบครัว ชุมชน องค์กรวิชาชีพ สถาบันศาสนา สถานประกอบการและสถาบันสังคมอื่น

(ค) ประสานและส่งเสริมองค์กรปกครองส่วนท้องถิ่นให้สามารถจัดการศึกษา สอดคล้องกับนโยบายและมาตรฐานการศึกษา

กระบวนการงาน

- งานส่งเสริมการจัดการศึกษาขององค์กรปกครองส่วนท้องถิ่น

(ง) ส่งเสริมการจัดการศึกษาสำหรับผู้พิการ ผู้ด้อยโอกาส และผู้มีความสามารถพิเศษ

กระบวนการงาน

1. ส่งเสริมการจัดการศึกษาเด็กพิการ เด็กด้อยโอกาส ที่มีความสามารถพิเศษ
2. การส่งเสริมและสนับสนุนนักเรียนในโควตาพิเศษ
 - การพัฒนาอัจฉริยภาพด้านวิทยาศาสตร์และคณิตศาสตร์ (สสวท.)
 - การแข่งขันคณิตศาสตร์ วิทยาศาสตร์ โอลิมปิกแห่งประเทศไทย
 - การดำเนินงานของมูลนิธิส่งเสริมโอลิมปิกวิชาการ และพัฒนามาตรฐานวิทยาศาสตร์ในพระอุปถัมภ์สมเด็จพระเจ้าพี่นางเธอเจ้าฟ้ากัลยาณิวัฒนา กรมหลวงนราธิวาสราชนครินทร์
 - การคัดเลือกนักเรียนเพื่อศึกษาต่อ
3. การคัดเลือกนักเรียนและสถานศึกษาเพื่อรับรางวัลพระราชทานระดับชั้นพื้นฐาน
4. งานจัดการศึกษาสำหรับแลกเปลี่ยน 3 จังหวัดชายแดนภาคใต้ (ครอบครัวอุปถัมภ์)

(จ) ส่งเสริมงานการแนะแนว สุขภาพอนามัย กีฬาและนันทนาการ ลูกเสือ ยุวกาชาด เนตรนารี ผู้บำเพ็ญประโยชน์ นักศึกษาวิชาทหาร ประชาธิปไตย วินัยนักเรียน การพิทักษ์สิทธิเด็กเยาวชน และงานกิจการนักเรียนอื่น

กระบวนการงาน

1. งานส่งเสริมกิจกรรมแนะแนวในสถานศึกษา
2. งานส่งเสริมสุขภาพอนามัย
3. งานส่งเสริมกีฬาและนันทนาการ
4. ส่งเสริมกิจกรรมลูกเสือ เนตรนารี ยุวกาชาด ผู้บำเพ็ญประโยชน์ และนักศึกษาวิชาทหาร
5. งานส่งเสริมกิจกรรมประชาธิปไตย และวินัยนักเรียน
6. งานสถานนักเรียน ส่งเสริม พัฒนา สร้างความเข้มแข็งองค์กรสถานนักเรียน เด็ก เยาวชนในสถานศึกษา
7. งานส่งเสริมพิทักษ์สิทธิเด็กและเยาวชน

(ฉ) ส่งเสริมสนับสนุนการระดมทรัพยากรเพื่อการศึกษา

กระบวนการงาน

1. งานทุนการศึกษา และการระดมทุนเพื่อการศึกษา นักเรียน
2. งานกองทุนเงินให้กู้ยืมเพื่อการศึกษา (กยศ.)
3. งานสวัสดิการและสงเคราะห์นักเรียน

(ข) ส่งเสริมงานกิจกรรมพิเศษและงานโครงการอันเนื่องมาจากพระราชดำริ

กระบวนการงาน

1. งานการจัดศึกษาโครงการอันเนื่องมาจากพระราชดำริ
- งานจัดการศึกษาตามโครงการอันเนื่องมาจากพระราชดำริของพระบาทสมเด็จพระเจ้าอยู่หัว และของพระบรมวงศานุวงศ์ทุกพระองค์

2. งานความมั่นคงแห่งชาติ

2.1 งานโครงการจัดการศึกษาในหมู่บ้านอาสาพัฒนาและป้องกันตนเอง (อพป.)

2.2 งานโครงการหมู่บ้านป้องกันตนเองชายแดน (ปชด.)

2.3 งานส่งเสริมการศึกษาในพื้นที่ชายแดน

(ข) ประสานการป้องกันและแก้ไขปัญหาการใช้สารเสพติดและส่งเสริมป้องกัน แก้ไข และคุ้มครองความประพฤตินักเรียนนักศึกษา รวมทั้งระบบดูแลช่วยเหลือนักเรียน

กระบวนการงาน

1. งานป้องกันและแก้ไขปัญหายาเสพติดในสถานศึกษา

2. งานส่งเสริมความประพฤตินักเรียนและนักศึกษา

3. การป้องกันปัญหาการแพร่ระบาดของโรคเอดส์ เพศศึกษา และการตั้งครรภ์ก่อนวัยอันควร

4. การดำเนินงานพัฒนาระบบการดูแลช่วยเหลือนักเรียน

(ณ) ดำเนินงานวิเทศสัมพันธ์

กระบวนการงาน

1. งานวิเทศสัมพันธ์

2. งานโครงการแลกเปลี่ยนนักเรียนทุนระหว่างประเทศ

(ญ) ประสาน ส่งเสริมการศึกษากับการศาสนาและการวัฒนธรรม

กระบวนการงาน

1. ส่งเสริมให้มีการจัดกิจกรรมนันทนาการหลายรูปแบบ เช่น ดนตรี การแสดงการท่องเที่ยว งานอดิเรกต่าง ๆ

2. การส่งเสริมการจัดกิจกรรมทัศนศึกษา

3. การจัดงานวันฉลองวันเด็กแห่งชาติ

4. การส่งเสริมคุณธรรม จริยธรรมของนักเรียนและสถานศึกษา

(ฎ) ส่งเสริมแหล่งการเรียนรู้ สิ่งแวดล้อมทางการศึกษา และภูมิปัญญาท้องถิ่น

กระบวนการงาน

- งานส่งเสริมการพัฒนาศักยภาพแหล่งเรียนรู้ สิ่งแวดล้อมทางการศึกษาและภูมิปัญญาท้องถิ่นให้เหมาะสมต่อการพัฒนาคุณภาพการศึกษาและจัดระเบียบ

(ฎ) ประสานและส่งเสริมสถานศึกษาให้มีบทบาทในการสร้างความเข้มแข็งของชุมชน

กระบวนการงาน

- งานส่งเสริมคณะกรรมการสถานศึกษาขั้นพื้นฐาน
- เสริมสร้างความเข้มแข็งของชุมชน และพัฒนาความรู้ ความสามารถในการปฏิบัติหน้าที่

ของคณะกรรมการสถานศึกษาขั้นพื้นฐาน

(จ) ปฏิบัติงานร่วมกับหรือสนับสนุนการปฏิบัติงานของหน่วยงานอื่นที่เกี่ยวข้องหรือที่ได้รับมอบหมาย

- | | |
|--------------------|--|
| - กระทรวงมหาดไทย | - กระทรวงวัฒนธรรม |
| - กระทรวงสาธารณสุข | - กระทรวงพัฒนาการสังคมและความมั่นคงของมนุษย์ |
| - กระทรวงกลาโหม | - กระทรวงพัฒนาการท่องเที่ยวและกีฬา |
| - กระทรวงแรงงาน | - กระทรวงการต่างประเทศ |
| - กระทรวงพลังงาน | - สำนักงานตำรวจแห่งชาติ |

ฯลฯ



คู่มือขั้นตอนการดำเนินงาน
ส่งเสริมสนับสนุนการระดมทรัพยากรเพื่อการศึกษา

1. ชื่อกระบวนงาน

งานกองทุนเงินให้กู้ยืมเพื่อการศึกษา (กยศ.)

2. วัตถุประสงค์

เพื่อให้เงินกู้ยืมแก่นักเรียน นักศึกษาที่ขาดแคลนทุนทรัพย์เพื่อเป็นค่าเล่าเรียน ค่าใช้จ่ายที่เกี่ยวข้องเนื่องกับการศึกษา และค่าใช้จ่ายที่จำเป็นในการครองชีพ ระหว่างศึกษา ในระดับมัธยมศึกษาตอนปลาย ระดับอาชีวศึกษา และระดับอุดมศึกษาได้รับโอกาสทางการศึกษาอย่างทั่วถึงช่วยแบ่งเบาภาระด้านการเงินของผู้ปกครองและเป็นการพัฒนาทรัพยากรมนุษย์ของชาติโดยรวม โดยมุ่งหวังว่าผู้กู้ยืมจะสามารถเล่าเรียนได้จนสำเร็จตามหลักสูตร มีความรับผิดชอบต่อตนเองและสังคม รวมถึงมีจิตสำนึกในการชำระหนี้คืนเพื่อสร้างโอกาสทางการศึกษาให้กับรุ่นน้องต่อไป

3. ขอบเขตของงาน

การพิจารณาให้ผู้มีสิทธิ์ได้รับการกู้ยืมเงิน ตามวงเงินที่ได้รับจัดสรรให้กับนักเรียนและนักศึกษาในจังหวัด

4. คำจำกัดความ

- 4.1 กองทุน หมายถึง กองทุนเงินให้กู้ยืมเพื่อการศึกษา
- 4.2 คณะกรรมการ หมายถึง คณะกรรมการกองทุนเงินให้กู้ยืมเพื่อการศึกษา
- 4.3 กรรมการ หมายถึง กรรมการกองทุนเงินให้กู้ยืมเพื่อการศึกษา
- 4.4 ผู้จัดการ หมายถึง ผู้จัดการกองทุนเงินให้กู้ยืมเพื่อการศึกษา
- 4.5 ผู้บริหารและจัดการเงินให้กู้ยืม หมายถึง บุคคลซึ่งคณะกรรมการทำสัญญาจ้าง

ให้ทำหน้าที่บริหารและจัดการเงินให้กู้ยืมตามมาตรา 37

4.6 นักเรียนหรือนักศึกษา หมายถึง ผู้ซึ่งศึกษาอยู่ในโรงเรียน สถานศึกษาหรือสถาบันการศึกษาของทางราชการ หรือโรงเรียนตามกฎหมายว่าด้วยโรงเรียนเอกชนสถาบันอุดมศึกษาเอกชนตามกฎหมายว่าด้วยสถาบันอุดมศึกษาเอกชน หรือโรงเรียน สถานศึกษา หรือสถาบันการศึกษาที่กฎหมายจัดตั้งขึ้นโดยเฉพาะ หรือโรงเรียน สถานศึกษา หรือสถาบันการศึกษาอื่นที่กำหนดโดยกฎกระทรวง และให้หมายความรวมถึงผู้ซึ่งได้รับการตอบรับให้เข้าศึกษาในโรงเรียนสถานศึกษาหรือสถาบันการศึกษาดังกล่าวด้วย

- 4.7 ผู้กู้ยืมเงิน หมายถึง นักเรียนหรือนักศึกษาผู้กู้ยืมเงินจากกองทุน

5. ขั้นตอนการปฏิบัติงาน

- 5.1 แจกสถานศึกษาภาครัฐและเอกชน
- 5.2 แต่งตั้งคณะกรรมการบริหารระดับจังหวัด
- 5.3 ประชุมพิจารณาจัดสรรวงเงินที่ได้รับ
- 5.4 แจกสถานศึกษาที่ได้รับการจัดสรร ดำเนินการตามขั้นตอนของ กยศ.
- 5.5 ติดตาม ประเมินผล

6. Flow Chart การปฏิบัติงาน

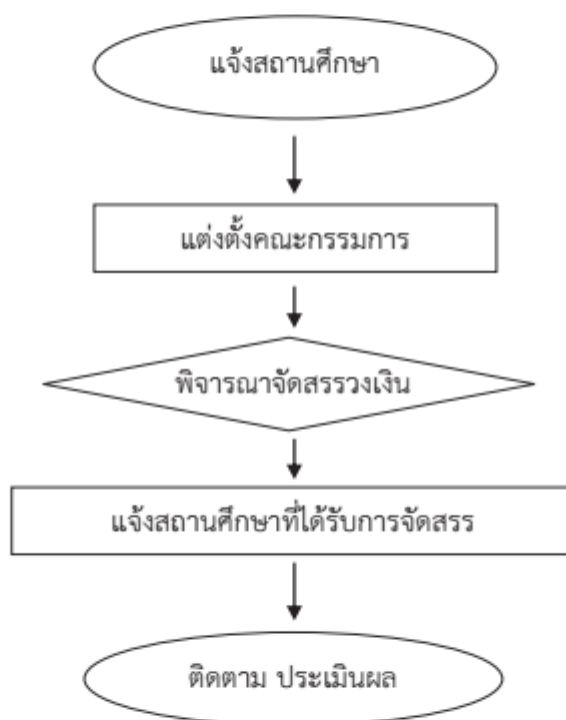

7. แบบฟอร์มที่ใช้

-

8. เอกสาร / หลักฐานอ้างอิง

1. พระราชบัญญัติกองทุนเงินให้กู้ยืมเพื่อการศึกษา พ.ศ. 2541
2. ระเบียบกระทรวงศึกษาธิการว่าด้วยวิธีการปฏิบัติการให้เครื่องหมายตอบแทนผู้ช่วยเหลือราชการ พ.ศ. 2531
3. ระเบียบกระทรวงศึกษาธิการว่าด้วยการตอบขอบคุณหรืออนุโมทนา

9. แบบฟอร์มสรุปมาตรฐานงาน

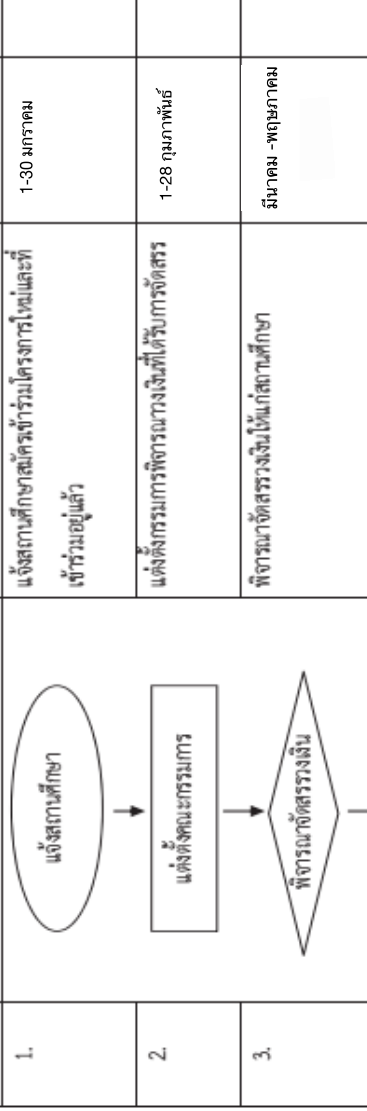
| ชื่องาน | ทุนการศึกษา และงานกองทุนเงินให้กู้ยืมเพื่อการศึกษา (กยศ.) | สำนักงานเขตพื้นที่การศึกษา กลุ่มส่งเสริมการจัดการศึกษา |
|---|---|--|
| <p>วัตถุประสงค์ : เพื่อเป็นการให้เงินกู้ยืมแก่ผู้เรียน นักศึกษาที่จบจนจบระดับชั้นมัธยมศึกษา และใช้เพื่อเป็นค่าเล่าเรียน ค่าใช้จ่ายอื่นที่เกี่ยวข้องกับการศึกษา และค่าใช้จ่ายที่เป็นรายการของสิทธิ์ ระหว่างศึกษาในระดับมัธยมศึกษาตอนปลาย ระดับอาชีวศึกษา และระดับอุดมศึกษา ได้รับโอกาสทางการศึกษาอย่างทั่วถึง ช่วยแบ่งเบาภาระค่าเล่าเรียน ค่าใช้จ่ายอื่นที่เกี่ยวข้องกับการศึกษา และใช้เพื่อเป็นค่าเล่าเรียน ค่าใช้จ่ายอื่นที่เกี่ยวข้องกับการศึกษา และใช้เพื่อเป็นค่าเล่าเรียน ค่าใช้จ่ายอื่นที่เกี่ยวข้องกับการศึกษา และใช้เพื่อเป็นค่าเล่าเรียน ค่าใช้จ่ายอื่นที่เกี่ยวข้องกับการศึกษา</p> <p>โยกย้ายบุคลากรให้รับผิดชอบงาน</p> | | |
| ลำดับที่ | <p>ผังขั้นตอนการดำเนินงาน</p>  <pre> graph TD A([แจ้งสถานศึกษา]) --> B[แจ้งตั้งคณะกรรมการ] B --> C{พิจารณาจัดสรรวงเงิน} C --> D[แจ้งสถานศึกษาที่ได้รับการจัดสรร] D --> E([ติดตาม ประเมินผล]) </pre> | <p>รายละเอียดงาน</p> <p>แจ้งสถานศึกษาสมัครเข้าร่วมโครงการใหม่และที่เข้าร่วมอยู่แล้ว</p> <p>แต่งตั้งกรรมการพิจารณาวงเงินที่ได้รับการจัดสรร</p> <p>พิจารณาจัดสรรวงเงินให้แก่สถานศึกษา</p> <p>แจ้งสถานศึกษาที่ได้รับการจัดสรรวงเงิน</p> <p>ติดตาม ประเมินผล</p> |
| 1. | | <p>รายละเอียตงาน</p> <p>แจ้งสถานศึกษาสมัครเข้าร่วมโครงการใหม่และที่เข้าร่วมอยู่แล้ว</p> |
| 2. | | <p>รายละเอียตงาน</p> <p>แต่งตั้งกรรมการพิจารณาวงเงินที่ได้รับการจัดสรร</p> |
| 3. | | <p>รายละเอียตงาน</p> <p>พิจารณาจัดสรรวงเงินให้แก่สถานศึกษา</p> |
| 4. | | <p>รายละเอียตงาน</p> <p>แจ้งสถานศึกษาที่ได้รับการจัดสรรวงเงิน</p> |
| 5. | | <p>รายละเอียตงาน</p> <p>ติดตาม ประเมินผล</p> |
| <p>อธิบายสัญลักษณ์ผังขั้นตอน</p> <p>จุดเริ่มต้นหรือสิ้นสุดกระบวนการ (วงกลม) จุดเริ่มต้นหรือสิ้นสุดกระบวนการ (สี่เหลี่ยม) จุดเชื่อมต่อ (รูปเพชร)</p> | | |
| <p>ระหว่างหน้าถ้าไม่จบภายใน (หน้า)</p> | | |



คู่มือขั้นตอนการดำเนินงาน
ส่งเสริมการจัดการศึกษาสำหรับผู้พิการ ผู้ด้อยโอกาส
และผู้มีความสามารถพิเศษ

1. ชื่อกระบวนการงาน

การส่งเสริมและสนับสนุนนักเรียนในโควตาพิเศษ

2. วัตถุประสงค์

เพื่อส่งเสริมการจัดการศึกษา และสนับสนุนนักเรียนในโควตาพิเศษ

3. ขอบเขตของงาน

สำนักงานเขตพื้นที่การศึกษาดำเนินการตามหลักเกณฑ์แนวปฏิบัติตามความต้องการของสถาบันที่ประสงค์ให้โควตาพิเศษแก่นักเรียนในสังกัดสำนักงานเขตพื้นที่การศึกษา

4. คำจำกัดความ

4.1 สถาบัน หมายถึง หน่วยงาน สถานศึกษาที่ประสงค์ให้โควตาพิเศษแก่นักเรียนในสังกัดสำนักงานเขตพื้นที่การศึกษา

4.2 โควตาพิเศษ หมายถึง จำนวนนักเรียนที่ได้รับการจัดสรรให้เข้าเรียนเป็นกรณีพิเศษในระดับมัธยมศึกษา อาชีวศึกษา อุดมศึกษา จากสถาบันการศึกษาต่างๆ โดยไม่ต้องสอบแข่งขันหรือสอบคัดเลือก

5. ขั้นตอนการปฏิบัติงาน

5.1 ศึกษาหลักเกณฑ์ แจ้งประชาสัมพันธ์ รับสมัคร

5.2 แต่งตั้งคณะกรรมการคัดเลือกตามเกณฑ์ที่กำหนด/จัดทำข้อมูลคุณสมบัติของนักเรียน

5.3 ประชุมคณะกรรมการดำเนินการคัดเลือก

5.4 ประกาศผล

5.5 สรุปผลการคัดเลือก รายงานผล

6. Flow Chart การปฏิบัติงาน

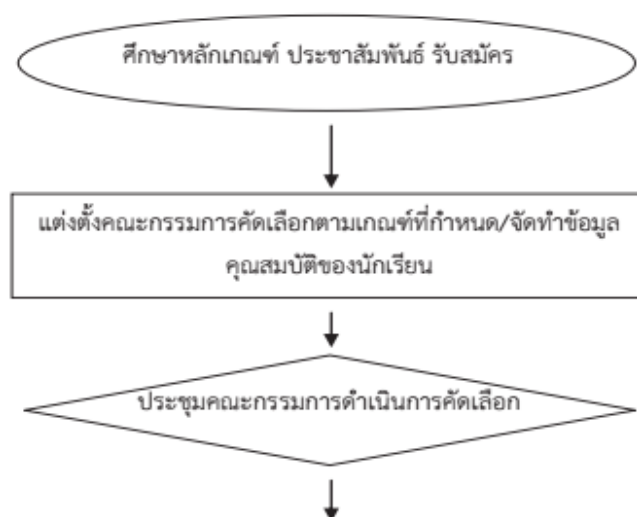

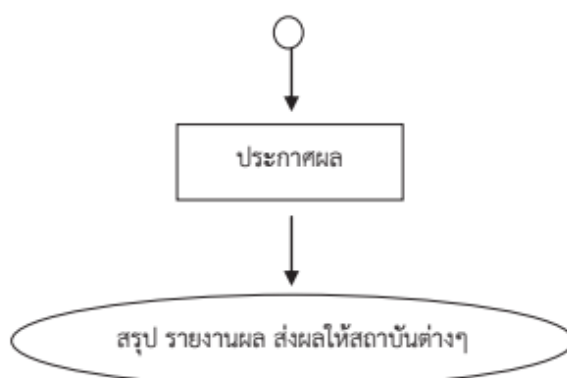

7. แบบฟอร์มที่ใช้

แบบฟอร์มใบสมัครของสถาบันต่าง ๆ

8. เอกสาร / หลักฐานอ้างอิง

หนังสือแจ้งรายละเอียดจากสถาบันต่างๆ ที่แจ้งสำนักงานเขตพื้นที่การศึกษา

9. แบบฟอร์มสรุปมาตรฐานงาน

| ชื่องาน | การส่งเสริมและสนับสนุนนักเรียนในโอกาสพิเศษ | สำนักงานเขตพื้นที่การศึกษา | กลุ่มส่งเสริมการจัดการศึกษา | ผู้รับผิดชอบ |
|------------------------------------|---|---|---------------------------------------|-------------------------------|
| วัตถุประสงค์ : | เพื่อให้สำนักงานเขตพื้นที่การศึกษาได้ความพึงพอใจของสถานศึกษาต่าง ๆ ที่ให้สาคตามแก่นักเรียนในสิ่งสำคัญสำนักงานเขตพื้นที่การศึกษา | | | |
| ลำดับที่ | ผังขั้นตอนการดำเนินงาน | รายละเอียดงาน | เวลาดำเนินการ | มาตรฐานคุณภาพงาน |
| 1. | <pre> graph TD A([ประชาสัมพันธ์ รับสมัคร]) --> B[แต่งตั้งคณะกรรมการ] B --> C{ประชุมคณะกรรมการคัดเลือกตามหลักเกณฑ์} C --> D[ประกาศผลและรายงานผล] D --> E([สรุป รายงานผล]) </pre> | ศึกษาหลักเกณฑ์ ประชาสัมพันธ์ และรับสมัคร | ตามหลักเกณฑ์ที่กำหนด | กลุ่มส่งเสริมการจัดการศึกษา |
| 2. | | แต่งตั้งคณะกรรมการ | ตามหลักเกณฑ์ที่กำหนด | กลุ่มส่งเสริมการจัดการศึกษา |
| 3. | | ประชุมคณะกรรมการคัดเลือกตามหลักเกณฑ์ | ตามหลักเกณฑ์ที่กำหนด | กลุ่มส่งเสริมการจัดการศึกษา |
| 4. | | ประกาศผลการคัดเลือก | เป็นไปตามความต้องการของสถานศึกษาต่างๆ | กลุ่มส่งเสริมการจัดการศึกษา |
| 5. | | สรุปผลการคัดเลือก รายงานผลส่งให้สถาบันต่างๆ | - | กลุ่มส่งเสริมการจัดการศึกษา |
| อธิบายสัญลักษณ์ผังขั้นตอน | | | | |
| ระหว่างวันที่ (ถ้าไม่ภายใน 1 หน้า) | จุดเริ่มต้นหรือสิ้นสุดกระบวนการงาน | กิจกรรมงานหรือการปฏิบัติ | การตัดสินใจ | ทิศทางหรือการเคลื่อนไหวของงาน |



คู่มือขั้นตอนการดำเนินงาน

ส่งเสริมงานการแนะแนว สุขภาพอนามัย กีฬาและนันทนาการ ลูกเสือ
เนตรนารี ยุวกาชาด ผู้บำเพ็ญประโยชน์ นักศึกษาวิชาทหาร
ประชาธิปไตย วินัยนักเรียน การพิทักษ์สิทธิเด็กและเยาวชน
และงานกิจการนักเรียนอื่น

1. ชื่อกระบวนการงาน

งานส่งเสริมสุขภาพอนามัย

2. วัตถุประสงค์

2.1 เพื่อสร้างเสริมสุขภาพการดำรงสุขภาพ การป้องกันโรคและการสร้างเสริมสมรรถภาพ เพื่อสุขภาพ และการป้องกันโรคทั้งโรคติดต่อและโรคไม่ติดต่อ

2.2 เพื่อเรียนรู้เกี่ยวกับหลักการและวิธีการเลือกบริโภคอาหาร ผลิตภัณฑ์และบริการ สุขภาพ

3. ขอบเขตของงาน

3.1 ประชากรวัยเรียนมีสุขภาพสมบูรณ์ทั้งด้านร่างกายและจิตใจ

3.2 สถานศึกษาจัดกิจกรรมเพื่อสุขภาพผู้เรียนได้อย่างทั่วถึง

3.3 ผู้ปกครอง ชุมชน และสังคมได้รับการดูแลด้านสุขภาพอนามัย

4. คำจำกัดความ

สุขภาพ หมายถึง พฤติกรรมที่แสดงให้เห็นถึงความเจริญเติบโตของร่างกาย ด้วยการปฏิบัติดูแลอย่างถูกสุขลักษณะ

อนามัย หมายถึง การบริโภค อุโภคอย่างถูกต้องสุขลักษณะ

5. ขั้นตอนการปฏิบัติงาน

5.1 สร้างความเข้าใจให้สถานศึกษา บุคลากรเห็นความสำคัญเกี่ยวกับงานส่งเสริมสุขภาพอนามัยของนักเรียน

1. รับฟังหรือเข้าร่วมประชุมเพื่อรับนโยบายและแนวปฏิบัติการส่งเสริมสุขภาพอนามัย จากกระทรวง และหน่วยงานที่เกี่ยวข้อง

2. การถ่ายทอดองค์ความรู้สู่สถานศึกษาโดยผ่านกระบวนการกิจกรรมส่งเสริมสุขภาพ

3. สนับสนุนให้มีการตรวจสุขภาพประจำปี

4. การจัดกิจกรรมประกวดส่งเสริมสุขภาพดีเด่น

5. ประสาน กำกับ ติดตาม ดูแลสุขภาพอนามัยของนักเรียนอย่างต่อเนื่อง

5.2 ส่งเสริมประสานร่วมกับหน่วยงานที่เกี่ยวข้องในการดำเนินโครงการส่งเสริมสุขภาพ เช่น โครงการอาหารกลางวัน โครงการอาหารเสริม (นม) โครงการอาหารปลอดภัย (อ.ย.น้อย)

โครงการเด็กไทยทำได้ โครงการเรียนรู้คู่วิจัยเด็กไทยพันธุ์ โครงการฟันสวยยิ้มใส โครงการมือสะอาด ปราศจากโรค โครงการควบคุมโรคติดต่อและโรคไม่ติดต่อ โครงการสวมสุขสันต์ เป็นต้น

1. จัดทำแผนปฏิบัติการของสำนักงานเขตพื้นที่การศึกษา
2. สร้างองค์ความรู้ให้กับผู้บริหารสถานศึกษา ครูที่รับผิดชอบ และดำเนินการ

ขับเคลื่อนตามโครงการที่กำหนด

3. จัดประกวด/แข่งขัน/เฝ้าระวังตามกำหนดระยะเวลาของกิจกรรมในทุกระดับ
4. จัดหาพื้นที่ เวทีให้นักเรียนได้แสดงผลงานหรือกิจกรรมที่ได้ดำเนินโครงการต่อ

สาธารณชนโดยทั่วไป

5. ประสาน กำกับติดตามการดำเนินงานของโรงเรียน
6. สรุปผลรายงาน

5.3 ส่งเสริมให้สถานศึกษาจัดสภาพแวดล้อมให้ถูกสุขลักษณะ และเฝ้าระวังติดตามดูแลภาวะโภชนาการและสุขภาพโดยรวมถึงการสนับสนุนป้องกันโรคระบาด โรคติดต่อที่ร้ายแรง และการจัดหาอุปกรณ์แก่ผู้พิการและผู้ด้อยโอกาส

1. ประกาศ ประชาสัมพันธ์ ชี้แจงนโยบายและแนวปฏิบัติเกี่ยวกับการส่งเสริมสุขภาพ
2. การเฝ้าระวัง สำรวจ เพื่อช่วยเหลือนักเรียนตามสภาพปัญหาที่พบ
3. การช่วยเหลือด้านการป้องกัน ด้านจัดหาวัสดุอุปกรณ์ในการเสริมสร้างร่างกายให้ดีขึ้น
4. จัดกิจกรรมการรณรงค์ป้องกัน เช่น การจัดนิทรรศการ การเผยแพร่เอกสาร การ

ประกวดกิจกรรมต่าง ๆ

5. การติดตาม และรายงานผลการดำเนินงาน
6. สรุปรายงานผล

5.4 ประเมิน ติดตามผลการปฏิบัติการอย่างต่อเนื่อง

1. ศึกษาสภาพปัญหาด้านส่งเสริมสุขภาพอนามัย
2. จัดทำเครื่องมือให้สอดคล้องกับขอบเขตที่จะประเมินและติดตาม
3. ดำเนินการเก็บข้อมูล
4. วิเคราะห์ สังเคราะห์ข้อมูล
5. สรุปผลรายงาน เผยแพร่ผลการติดตาม

6. Flow Chart การปฏิบัติงาน

6.1 งานส่งเสริมสุขภาพอนามัย

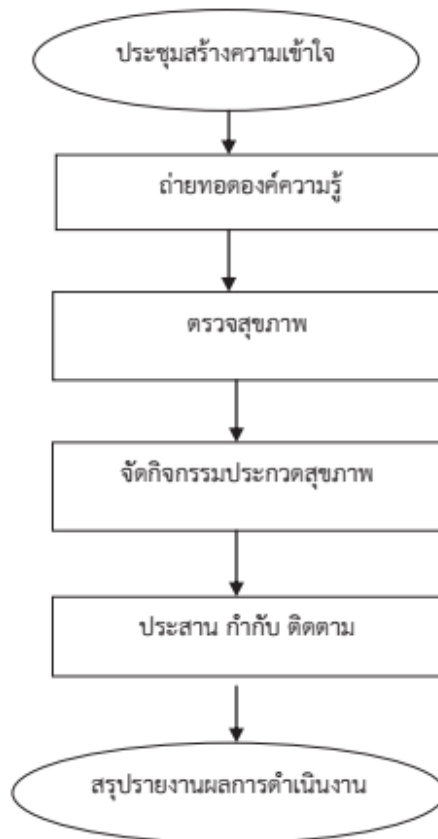

6.2 งานส่งเสริมประสานร่วมกับหน่วยงานที่เกี่ยวข้องในการดำเนินโครงการส่งเสริมสุขภาพ

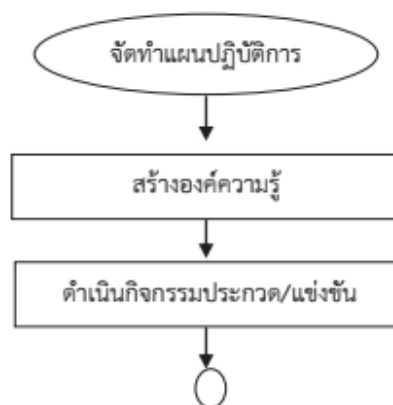

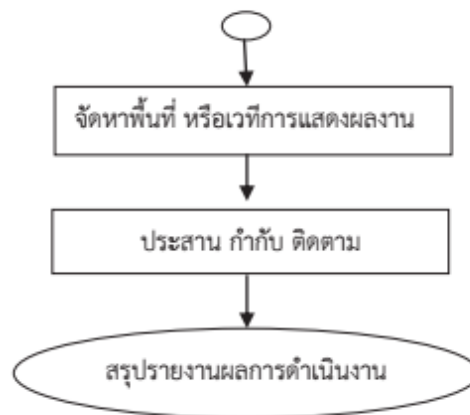

6.3 งานส่งเสริมให้สถานศึกษาจัดสภาพแวดล้อมให้ถูกสุขลักษณะ และเฝ้าระวังติดตามดูแลภาวะโภชนาการและสุขาภิบาลรวมถึงการสนับสนุนป้องกันโรคระบาด โรคติดต่อที่ร้ายแรง และการจัดหาอุปกรณ์แก่ผู้พิการและผู้ด้อยโอกาส

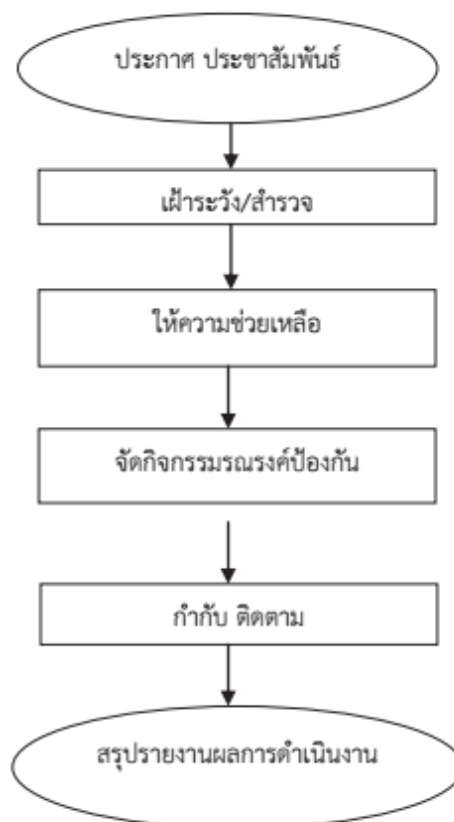

6.4 งานประเมิน ติดตามผลการปฏิบัติการ

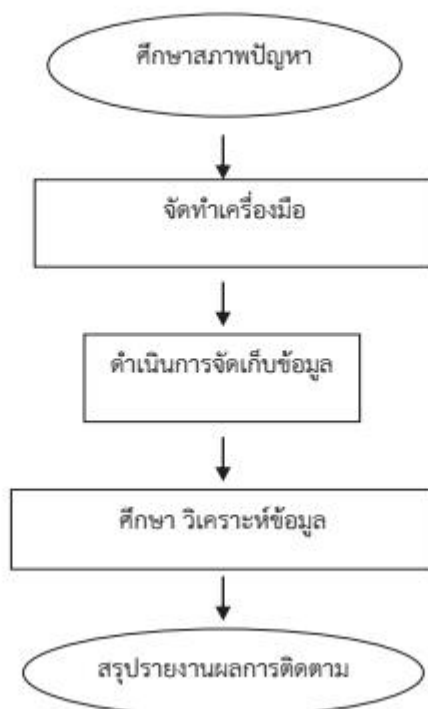

7. แบบฟอร์มที่ใช้

- 7.1 บันทึกหนังสือราชการ
- 7.2 หนังสือราชการประเภทภายนอก
- 7.3 แบบการจัดทำแผนปฏิบัติการประจำปี
- 7.4 แบบประเมินติดตามผลการดำเนินโครงการต่าง ๆ

8. เอกสาร/หลักฐานอ้างอิง

- 8.1 พระราชบัญญัติกองทุนเพื่อโครงการอาหารกลางวันในโรงเรียนประถมศึกษา พ.ศ. 2535
- 8.2 ระเบียบคณะกรรมการบริหารกองทุนเพื่อโครงการอาหารกลางวันในโรงเรียนประถมศึกษา ว่าด้วยการรับเงิน การจ่ายเงิน การเก็บรักษาเงิน และการจัดหาผลประโยชน์ของกองทุน ตามกฎหมายว่าด้วยกองทุนเพื่อโครงการอาหารกลางวันในโรงเรียนประถมศึกษา พ.ศ. 2536
- 8.3 พระราชบัญญัติสุขภาพแห่งชาติ พ.ศ. 2550
- 8.4 คู่มือการดำเนินการโครงการส่งเสริมสุขภาพ พ.ศ. 2543 กรมอนามัย
- 8.5 หลักสูตรแกนกลางการศึกษาขั้นพื้นฐาน พุทธศักราช 2551

9. แบบฟอร์มสรุปมาตรฐานงาน

| ชื่องาน | | งานส่งเสริมสุขภาพอนามัย | | สำนักงานเขตพื้นที่การศึกษา | | กลุ่มส่งเสริมการจัดการศึกษา | | |
|--|---|---|---|----------------------------|-----------------------------|---|--|--|
| วัตถุประสงค์ : 5.1 เพื่อให้สถานศึกษา บุคลากร เห็นความสำคัญเกี่ยวกับงานส่งเสริมสุขภาพอนามัยของนักเรียน | | | | | | | | |
| ลำดับที่ | ผังขั้นตอนการดำเนินงาน | รายละเอียดงาน | เวลาดำเนินการ | มาตรฐานคุณภาพงาน | ผู้รับผิดชอบ | | | |
| 1. | <pre> graph TD A([รับนโยบาย]) --> B[ถ่ายทอดองค์ความรู้] B --> C[ตรวจสอบสุขภาพประจำปี] C --> D[จัดกิจกรรมประกวดสุขภาพดีเด่น] D --> E[กำกับ ติดตาม] E --> F([สรุปรายงาน]) </pre> | รับฟังหรือเข้าร่วมประชุมเพื่อรับนโยบาย และแนวปฏิบัติการส่งเสริมสุขภาพอนามัย | 1-31 พ.ค. | - | กลุ่มส่งเสริมการจัดการศึกษา | | | |
| 2. | | ถ่ายทอดองค์ความรู้สู่สถานศึกษา | 1-30 มิ.ย. | - | กลุ่มส่งเสริมการจัดการศึกษา | | | |
| 3. | | ตรวจสอบสุขภาพประจำปี | สนับสนุนให้มีการตรวจสุขภาพประจำปี | ตลอดปีการศึกษา | เอกสารการตรวจสุขภาพ | ครูผู้รับผิดชอบ | | |
| 4. | | จัดกิจกรรมประกวดสุขภาพดีเด่น | จัดกิจกรรมประกวดส่งเสริมสุขภาพดีเด่น | 1 ม.ค.-28 ก.พ. ของปีถัดไป | - | กลุ่มส่งเสริมการจัดการศึกษา / ครูผู้รับผิดชอบ | | |
| 5. | | กำกับ ติดตาม | ประสาน กำกับ ติดตาม ดูแลสุขภาพอนามัยของนักเรียน | 1-31 มี.ค. ของปีถัดไป | - | กลุ่มส่งเสริมการจัดการศึกษา | | |
| 6. | | สรุปรายงาน | สรุปรายงานผลการดำเนินการ | - | - | - | | |
| อธิบายสัญลักษณ์ผังขั้นตอน จุดเริ่มต้นหรือสิ้นสุดกระบวนการงาน กิจกรรมงานหรือการปฏิบัติ การตัดสินใจ ทิศทางหรือการเคลื่อนไหวของงาน จุดเชื่อมต่อระหว่างหน้า(ถ้าไม่จบภายใน 1 หน้า) | | | | | | | | |

9. แบบฟอร์มสรุปมาตรฐานงาน



| ชื่องาน | | สำนักงานเขตพื้นที่การศึกษา กลุ่มส่งเสริมการจัดการศึกษา | | | |
|---|------------------------|---|---------------------------|------------------------|---|
| งานส่งเสริมสุขภาพอนามัย | | | | | |
| วัตถุประสงค์ : 5.2 เพื่อให้สถานศึกษา บุคลากร เห็นความสำคัญเกี่ยวกับงานส่งเสริมประสานร่วมกับหน่วยงานที่เกี่ยวข้องในการดำเนินโครงการส่งเสริมสุขภาพ เช่น โครงการอาหารกลางวัน โครงการอาหารเสริม (นม) โครงการอาหารปลอดภัย(อ.ย.น้อย) โครงการเด็กไทยทำได้ โครงการเรียนรู้ผู้วิจัยเด็กไทยพันธุ์ โครงการฟันสวยยิ้มใส โครงการมือสะอาดปราศจากโรค โครงการควบคุมโรคติดต่อและโรคไม่ติดต่อ โครงการส้วมสุขสันต์ | | | | | |
| ลำดับที่ | ผังขั้นตอนการดำเนินงาน | รายละเอียดงาน | เวลาดำเนินการ | มาตรฐานคุณภาพงาน | ผู้รับผิดชอบ |
| 1. | | จัดทำแผนปฏิบัติการของสำนักงานเขตพื้นที่การศึกษา | 1-31 พ.ค. | - | กลุ่มส่งเสริมการจัดการศึกษา |
| 2. | | ถ่ายทอดองค์ความรู้สู่สถานศึกษา | 1-30 มิ.ย. | - | กลุ่มส่งเสริมการจัดการศึกษา |
| 3. | | จัดประกวด/แข่งขัน/เฝ้าระวังตามกำหนดระยะเวลาของกิจกรรมในทุกระดับ | ตลอดปีการศึกษา | เอกสารการตรวจสอบสุขภาพ | ครูผู้รับผิดชอบ |
| 4. | | ค้นหาพื้นที่ เวิร์ให้นักเรียนได้แสดงผลงานหรือกิจกรรมที่ได้ดำเนินโครงการต่อสาธารณชนโดยทั่วไป | 1 ม.ค.-28 ก.พ. ของปีถัดไป | - | กลุ่มส่งเสริมการจัดการศึกษา / ครูผู้รับผิดชอบ |
| 5. | | ประสาน กำกับติดตามการดำเนินงานของโรงเรียน | 1-31 มี.ค. ของปีถัดไป | - | กลุ่มส่งเสริมการจัดการศึกษา |
| 6. | | สรุปรายงานผลการดำเนินการ | - | - | - |

อธิบายสัญลักษณ์ผังขั้นตอน จุดเริ่มต้นหรือสิ้นสุดกระบวนการงาน กิจกรรมงานหรือการปฏิบัติ การตัดสินใจ ทิศทางหรือการเคลื่อนไหวของงาน จุดเชื่อมต่อระหว่างหน้า(ถ้าไม่จบภายใน 1 หน้า)

9. แบบฟอร์มสรุปมาตรฐานงาน

| ชื่องาน | | งานส่งเสริมสุขภาพอนามัย | | | | สำนักงานเขตพื้นที่การศึกษา | กลุ่มส่งเสริมการจัดการศึกษา |
|---|------------------------|--|-----------------------|-----------------------|---|----------------------------|-----------------------------|
| วัตถุประสงค์ : 5.3 เพื่อให้สถานศึกษามีการจัดสภาพแวดล้อมให้ถูกสุขลักษณะ เฝ้าระวังติดตามดูแลภาวะโภชนาการและสุขภาพ ป้องกันโรคระบาด โรคติดต่อ และจัดหาอุปกรณ์แก่ผู้พิการและผู้ด้อยโอกาส | | | | | | | |
| ลำดับที่ | ผังขั้นตอนการดำเนินงาน | รายละเอียดงาน | เวลาดำเนินการ | มาตรฐานคุณภาพงาน | ผู้รับผิดชอบ | | |
| 1. | | ประกาศ ประชาสัมพันธ์ ช้แจงนโยบายและแนวปฏิบัติเกี่ยวกับสุขภาพ | 1-31 พ.ค. | ประกาศ สพท. | กลุ่มส่งเสริมการจัดการศึกษา | | |
| 2. | | เฝ้าระวัง สำรวจ เพื่อช่วยเหลือนักเรียนตามสภาพปัญหาที่พบ | 1-30 มิ.ย. | - | ครูผู้รับผิดชอบ | | |
| 3. | | ช่วยเหลือด้านการป้องกัน ด้านจัดหาวัสดุอุปกรณ์เสริมสร้างร่างกาย | ตลอดปีการศึกษา | - | ครูผู้รับผิดชอบ | | |
| 4. | | รณรงค์ป้องกัน เช่น การจัดนิทรรศการ เผยแพร่เอกสาร ประกวดกิจกรรมต่าง ๆ | 1-28 ก.พ. ของปีถัดไป | - | กลุ่มส่งเสริมการจัดการศึกษา / ครูผู้รับผิดชอบ | | |
| 5. | | ประสาน กำกับ ติดตามการดำเนินงาน | 1-31 มี.ค. ของปีถัดไป | แบบฟอร์มการติดตาม | กลุ่มส่งเสริมการจัดการศึกษา / ครูผู้รับผิดชอบ | | |
| 6. | | สรุปรายงานผลการดำเนินการ | 1-31 มี.ค. ของปีถัดไป | แบบสรุปผลการดำเนินการ | กลุ่มส่งเสริมการจัดการศึกษา | | |
| อธิบายสัญลักษณ์ผังขั้นตอน จุดเริ่มต้นหรือสิ้นสุดกระบวนการงาน กิจกรรมงานหรือการปฏิบัติ การตัดสินใจ ทิศทางหรือการเคลื่อนไหวของงาน จุดเชื่อมต่อระหว่างหน้า(ถ้าไม่จนภายใน 1 หน้า) | | | | | | | |

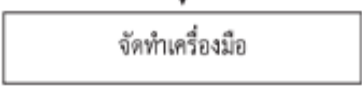
โครงสร้างส่วนประกอบมาตรฐานงานของ สพฐ.

| ชื่องาน | | สำนักงานเขตพื้นที่การศึกษา กลุ่มส่งเสริมการจัดการศึกษา | | | |
|---|---|---|-----------------------|-------------------|-----------------------------|
| งานส่งเสริมสุขภาพอนามัย | | | | | |
| วัตถุประสงค์ : 5.4 เพื่อให้ สพท. มีการประเมิน ติดตามผลการปฏิบัติการอย่างต่อเนื่อง | | | | | |
| ลำดับที่ | ผังขั้นตอนการดำเนินงาน | รายละเอียดงาน | เวลาดำเนินการ | มาตรฐานคุณภาพงาน | ผู้รับผิดชอบ |
| 1. |  | ศึกษาสภาพปัญหาด้านส่งเสริมสุขภาพอนามัย | 1-30 เม.ย. | - | กลุ่มส่งเสริมการจัดการศึกษา |
| 2. |  | จัดทำเครื่องมือให้สอดคล้องกับขอบเขตที่จะประเมิน และติดตาม | 1-31 พ.ค. | เครื่องมือประเมิน | กลุ่มส่งเสริมการจัดการศึกษา |
| 3. |  | ดำเนินการเก็บข้อมูล | 1-31 ธ.ค. | - | กลุ่มส่งเสริมการจัดการศึกษา |
| 4. |  | วิเคราะห์ สังเคราะห์ข้อมูล และให้ข้อเสนอแนะ | 1-31 ม.ค. ของปีถัดไป | - | กลุ่มส่งเสริมการจัดการศึกษา |
| 5. |  | สรุปผล เผยแพร่ผลการติดตาม | 1-31 มี.ค. ของปีถัดไป | - | - |
| <p>อธิบายสัญลักษณ์ผังขั้นตอน  จุดเริ่มต้นหรือสิ้นสุดกระบวนการงาน  กิจกรรมงานหรือการปฏิบัติ  การตัดสินใจ  ทิศทางหรือการเคลื่อนไหวของงาน  จุดเชื่อมต่อระหว่างหน้า(ถ้าไม่จบภายใน 1 หน้า)</p> | | | | | |



คู่มือขั้นตอนการดำเนินงาน
ส่งเสริมแหล่งการเรียนรู้ สิ่งแวดล้อมทางการศึกษา
และภูมิปัญญาท้องถิ่น

1. ชื่อกระบวนงาน

งานส่งเสริมแหล่งการเรียนรู้ สิ่งแวดล้อม ทางการศึกษา และภูมิปัญญาท้องถิ่น

2. วัตถุประสงค์

เพื่อส่งเสริมให้มีการใช้แหล่งเรียนรู้ สิ่งแวดล้อมทางการศึกษา และภูมิปัญญาท้องถิ่นในการพัฒนาคุณภาพการศึกษา

3. ขอบเขตของงาน

3.1 สำรวจและจัดทำทะเบียนแหล่งเรียนรู้ สิ่งแวดล้อมทางการศึกษา และภูมิปัญญาท้องถิ่น

3.2 ส่งเสริมพัฒนาศักยภาพแหล่งเรียนรู้ สิ่งแวดล้อมทางการศึกษา และภูมิปัญญาท้องถิ่นให้เหมาะสมต่อการพัฒนาคุณภาพการศึกษา

3.3 ประสานใช้ประโยชน์แหล่งเรียนรู้อย่างเป็นระบบ

3.4 ส่งเสริมประชาสัมพันธ์ให้ใช้ประโยชน์จากแหล่งเรียนรู้ สิ่งแวดล้อมทางการศึกษา และภูมิปัญญาท้องถิ่นอย่างต่อเนื่องและมีประสิทธิภาพ

3.5 ติดตาม ประเมินผลการใช้ประโยชน์จากแหล่งเรียนรู้ สิ่งแวดล้อมทางการศึกษา และภูมิปัญญาท้องถิ่นอย่างต่อเนื่อง

4. คำจำกัดความ

4.1 แหล่งเรียนรู้ หมายถึง แหล่งข้อมูลข่าวสาร สารสนเทศ และประสบการณ์ที่ส่งเสริมให้ผู้เรียนใฝ่เรียนรู้

4.2 ภูมิปัญญาท้องถิ่น หมายถึง ความรู้ของชาวบ้านในท้องถิ่น ซึ่งได้มาจากประสบการณ์

4.3 สิ่งแวดล้อมทางการศึกษา หมายถึง การศึกษาที่เกี่ยวกับความสัมพันธ์ระหว่างมนุษย์กับสิ่งแวดล้อม ทั้งที่เป็นธรรมชาติและมนุษย์สร้างขึ้น

5. ขั้นตอนการปฏิบัติงาน

5.1 สำรวจจัดทำทะเบียนแหล่งการเรียนรู้สิ่งแวดล้อมทางการศึกษา และภูมิปัญญาท้องถิ่น

5.2 จัดทำเอกสารสรุปแหล่งเรียนรู้สิ่งแวดล้อมทางการศึกษา และภูมิปัญญาท้องถิ่น

5.3 ดำเนินการประสานการใช้ประโยชน์แหล่งเรียนรู้ และเผยแพร่

5.4 ติดตาม ประเมินผลการใช้แหล่งเรียนรู้

5.5 สรุปและรายงานผล

6. Flow Chart การปฏิบัติงาน



7. แบบฟอร์มที่ใช้

7.1 แบบสำรวจข้อมูลแหล่งการเรียนรู้สิ่งแวดล้อมทางการศึกษา และภูมิปัญญาท้องถิ่น

7.2 แบบฟอร์มติดตามแหล่งเรียนรู้

8. เอกสาร/ หลักฐานอ้างอิง

8.1 นโยบายการส่งเสริม สนับสนุนแหล่งเรียนรู้ และภูมิปัญญาท้องถิ่น

8.2 พระราชบัญญัติการศึกษาแห่งชาติ พ.ศ. 2542 และที่แก้ไขเพิ่มเติม

8.3 หลักสูตรแกนกลางการศึกษาขั้นพื้นฐาน พ.ศ. 2551

9. แบบฟอร์มสรุปมาตรฐานงาน

| ชื่องาน | | งานส่งเสริมแหล่งการเรียนรู้ สิ่งแวดล้อมทางการศึกษา และภูมิปัญญาท้องถิ่น | สำนักงานเขตพื้นที่การศึกษา | กลุ่มส่งเสริมการจัดการศึกษา | | |
|--|--|--|---------------------------------------|--|-----------------------------|-----------------------------|
| วัตถุประสงค์ : เพื่อให้สถานศึกษามีการใช้แหล่งการเรียนรู้ สิ่งแวดล้อมทางการศึกษาและภูมิปัญญาท้องถิ่น ในการพัฒนาคุณภาพการศึกษา | | | | | | |
| ลำดับที่ | ผังขั้นตอนการดำเนินงาน | รายละเอียดงาน | เวลาดำเนินการ | มาตรฐานคุณภาพงาน | ผู้รับผิดชอบ | |
| 1. | <pre> graph TD A([สำรวจและจัดทำทะเบียนฯ]) --> B[จัดทำเอกสารสรุปแหล่งเรียนรู้ฯ] B --> C[ประสานการใช้ประโยชน์] C --> D[ติดตาม ประเมินผล] D --> E([สรุปและรายงานผล]) </pre> | สำรวจและจัดทำเป็นแหล่งการเรียนรู้สิ่งแวดล้อมทางการศึกษา และภูมิปัญญาท้องถิ่นโดยประสานงานกับหน่วยงานที่เกี่ยวข้อง | 1-31 พ.ค. | มีทะเบียนแหล่งเรียนรู้ / ภูมิปัญญาท้องถิ่น | กลุ่มส่งเสริมการจัดการศึกษา | |
| 2. | | จัดทำเอกสารสรุป แหล่งการเรียนรู้ฯ และเผยแพร่ | 1-30 มิ.ย. | - | กลุ่มส่งเสริมการจัดการศึกษา | |
| 3. | | ประสานการใช้ประโยชน์ | 1-30 มิ.ย. | - | กลุ่มส่งเสริมการจัดการศึกษา | |
| 4. | | ติดตาม ประเมินผล | ติดตามและประเมินผลการใช้แหล่งเรียนรู้ | 1-28 ก.พ. ของปีถัดไป | - | กลุ่มส่งเสริมการจัดการศึกษา |
| 5. | | สรุปและรายงานผล | สรุปรายงานผลการดำเนินการ | 1-31 มี.ค. ของปีถัดไป | - | กลุ่มส่งเสริมการจัดการศึกษา |

อธิบายสัญลักษณ์ผังขั้นตอน จุดเริ่มต้นหรือสิ้นสุดกระบวนการงาน กิจกรรมงานหรือการปฏิบัติ การตัดสินใจ ทิศทางหรือการเคลื่อนไหวของงาน จุดเชื่อมต่อระหว่างหน้า(ถ้าไม่จบภายใน 1 หน้า)



กลุ่มส่งเสริมการจัดการศึกษา
สำนักงานเขตพื้นที่การศึกษาประถมศึกษาขอนแก่น เขต 1
สำนักงานคณะกรรมการศึกษาขั้นพื้นฐาน